

# やまなしの福祉

YAMANASHI WELFARE

福祉情報紙 5 月号 2005年 NO.265



端午の節句 ~押原保育園(昭和町)~

## CONTENTS

### 特集 平成17年度県社協の予算と事業 2~3

- ・福祉人材センターニュース 平成17年度の主要事業 ..... 4
- ・ほっとすぽっと 保育サポーター 渡辺弘美さん..... 6
- ・広がれ！地域福祉 児童虐待防止活動(甲府市社会福祉協議会).... 7
- ・福祉施設訪問 特別養護老人ホーム 光風園 ..... 7
- ・みんなのひろば 精神保健福祉ボランティア「こぶしの会」会長... 8

発行 社会福祉法人 山梨県社会福祉協議会

〒400-0005 甲府市北新一丁目2-12 TEL 055-254-8610 FAX 055-254-8614  
<http://www.y-fukushi.or.jp/>

# 時代に即した地域福祉を

**特集**

## 平成17年度県社協の予算と事業

山梨県における昨今の福祉指標をみますと、世帯構成員数の減少が続く中、少子高齢社会の進行・障害者手帳保持者の増加などから、福祉ニーズは多様化、複雑化しています。このような状況の中で、山梨県社会福祉協議会は、平成17年度の事業目標を「時代や地域の特性に即応した地域福祉の推進」と定め、一般会計予算を4億9084万1615円と決定しました。平成17年度の取り組みについて、古屋栄和県社協会長に聞きました。

### 人と人とのつながりを重視

◇本年度の事業指針

人々の「つながり」を意識し、社会的援護を必要とする方々に社会福祉の手が届くよう地域福祉の推進に努めます。具体的には①社会的なつながり・地域性・共同性を備えたコミュニティの創造②個人の多様な需要への地域における総合的支援③幅広い要望に応える多様な主体の参入促進④住民の積極的な参加による豊かな福祉文化の土壌の形成―などを事業指針とします。

◇事業の柱について

まず住民主体による地域福祉の推進策として①市町村社協における地域福祉活動計画の策定推進とコミュニティワーカーの育成支援及び職員研修事業の充実強化②小地域における隣近所での見守り・声かけなどの日常活動の推進、ふれあい生き生きサロン

活動の推進等、ふれあいのまちづくり事業成果の普及啓発

③災害時における高齢者・障害者等要援護者の安否確認・避難誘導等の支援システムづくり、ボランティアコーディネーターの養成及び市町村社協ボランティアセンター機能の充実強化④児童・高齢者の虐待通報への協力体制づくり、子育て支援システムづくり及び高齢者虐待防止等にむけた取り組み事業の強化⑤精

### 組織の機能強化を図る

◇主要事業のポイント

本年度も5課3所体制を堅持し、多様化する事業に柔軟に対応してまいります。

○総務課

今年度は本会組織の機能強化を図るために「長寿やまなし振興財団との統合」に向け

神障害者への住民理解の促進、障害者自立支援法に関する情報提供―などを行っていきます。

次に公益法人の特性を發揮しての事業推進策として①地域福祉権利擁護事業の推進強化②運営適正化委員会の推進強化③福祉サービスの質の向上、利用者への選択情報の提供、客観的なサービスマニエール評価を目的とする「山梨県福祉サービス評価推進機構」の設置運

での取り組みを推進します。

また国際社会の一員としての責務を果たす観点から、環境保全と持続可能な社会の開発に向け「ISO14001」の取得促進を図り、社協活動を推進するときに環境に配慮する仕組みをつくりま

営④福祉現場への就職相談・雇用開拓の推進、福祉人材養成研修事業の充実強化及び「介護は社会全体で支えるもの」とする理念、知識・技術の普及強化―など。

また法人運営の見直しと充実強化として①地方分権に伴う市町村福祉の時代を迎えるにあたり、本会の基本理念及び使命と目的の明確化を図り推進目標と実施事業の年次計画化を図る②三位一体改革に伴う補助金等事業・財源見直しに伴い、現状における法人運営のあり方を見直し、時代の要請に対応できる推進体制・事業内容・財源確保のあり方について検討する―などを推進します。

○経理課

生活福祉資金、高齢者・障害者居室等整備資金など、各種貸し付け事業の適正運営と債権管理に努めると共に、退職手当共済制度の見直しを進めます。また県内福祉サービスの適正な運営が図られるよう、福祉サービス苦情解決事業を推進します。

平成17年度県社協主要事業の当初予算額

※予算額は支出額ベース(単位 円)

会計区分・経理区分	本年度予算額	前年度予算額	増減	主な増減の内容
一般会計	490,841,615	460,735,192	30,106,423	
1 法人運営事業	125,811,000	122,747,000	3,064,000	
2 社会福祉大会	470,000	470,000	0	
3 地域福祉推進事業	1,723,000	1,786,000	-63,000	
4 地域福祉権利擁護事業	41,005,000	40,936,000	69,000	
5 ホランティア振興事業	13,772,000	13,854,000	-82,000	
6 市町村地域福祉推進事業	16,124,000	30,928,000	-14,804,000	ふれまち・トピア指定事業の終了
7 民生委員研修事業	900,000	2,670,000	-1,770,000	一斉改選(H16)に伴う新任者研修の終了
8 福祉施設経営指導事業	7,053,000	6,762,000	291,000	
9 ねんりんピック事業	675,000	675,000	0	
10 福祉サービス第三者評価事業	4,125,000	3,235,000	890,000	推進機構の設置
11 民生委員互助共助事業	7,285,900	11,086,400	-3,800,500	一斉改選(H16)退任者への給付金の減
12 精神保健福祉研修事業	0	1,200,000	-1,200,000	2カ年(H15,16)事業の終了
13 運営適正化委員会事業	4,435,000	4,312,000	123,000	
14 共同募金配分金事業	3,050,000	3,050,000	0	
15 福祉人材センター事業	43,558,340	43,492,465	65,875	
16 介護実習普及運営事業	40,840,000	45,607,000	-4,767,000	人事異動に伴う人件費減
17 社会福祉事業従事者研修事業	2,122,428	2,096,894	25,534	
18 介護支援専門員研修事業	26,587,000	25,761,000	826,000	
19 痴呆介護実務者研修事業	0	1,301,000	-1,301,000	認知症介護実践研修への移行
20 精神障害者ホームヘルパー研修事業	346,430	346,430	0	
21 介護環境サポート推進事業	1,212,000	1,279,000	-67,000	
22 福利厚生センター事業	2,200,000	2,397,000	-197,000	
23 振興資金貸付事業	42,369,113	39,010,375	3,358,738	貸付予定額30,000千円の計上
24 居室等整備資金貸付事業	72,069,404	20,872,628	51,196,776	貸付予定額65,000千円の計上
25 運用資金事業	2,000	2,000	0	
26 民間社会福祉基金事業	36,000	36,000	0	
27 山梨善意銀行助成事業	500,000	1,220,000	-720,000	H16中越地震被災地への職員派遣費の減
28 ともしび基金事業	22,000,000	22,000,000	0	
29 介護支援専門員研修受講試験事業	5,293,000	5,059,000	234,000	
30 介護等体験受入調整事業	5,175,000	5,975,000	-800,000	介護体験受入見込者数の減
31 退職手当給付積立基金事業	102,000	568,000	-466,000	
公益事業会計	386,602,000	461,047,000	-74,445,000	
1 社会福祉会館事業	17,468,000	17,494,000	-26,000	
2 退職手当等共済事業	369,134,000	443,553,000	-74,419,000	退職金支給見込者数の減
特別会計	853,838,000	809,581,000	44,257,000	
1 生活福祉資金特別会計	266,152,000	212,819,000	53,333,000	
2 生活福祉資金貸付事務費会計	25,905,000	28,216,000	-2,311,000	
3 離職者支援資金特別会計	561,781,000	566,126,000	-4,345,000	
4 離職者支援資金貸付事務費会計	0	2,420,000	-2,420,000	生活福祉資金貸付事務費会計への統合
合計	1,731,281,615	1,731,363,192	-81,577	

多様化、複雑化するニーズに応える

◇主要事業のポイント  
○地域福祉課

地域福祉の推進、地域福祉活動計画づくりの促進を図るため、市町村社協職員のコミュニケーションワーカールとしてのスキルアップのための研修会を開催し、また経営基盤強化のための役員研修を実施し

ます。更に市町村社協合併への支援、ふれあいのまちづくり事業への効果的実施支援や近年社会問題化している高齢者虐待防止についてのセミナーを実施します。  
○ボランティア推進課  
市町村ボランティアセンター整備の支援を図り、ボラン

ティア活動リーダーの養成、福祉教育の推進を図っていきまます。また、第三回やまなしボランティアフェスティバルを都留市で開催します。  
○施設団体課  
福祉サービスの質の向上を図るとともに、利用者の選択の一助となる情報を提供する

ため、福祉分野における客観的なサービス第三者評価事業の推進を図る事を目的に、山梨県福祉サービス評価推進機構を設置運営します。  
また保育所連合会・保育士会・保育所保護者連合会・老人福祉施設協議会・民生委員児童委員協議会の運営にあたりまます。  
○地域福祉権利擁護センター  
認知症高齢者・知的障害者・精神障害者等で判断能力の不十分な方が、サービスの利

用援助や日常的な金銭管理サービスを受けることにより自立した地域生活を送れるように支援するとともに、その権利を擁護します。  
○介護実習普及センター  
県民を対象とする介護講座や介護専門職員を対象とした研修を通じ、最新の知識や技術を習得していただくことにより、介護の質的向上を図ります。また福祉用具の展示を充実させ、福祉用具・住宅改修に関する専門相談を実施し、福祉・保健・医療・教育関係機関との連携のもと「介護は社会全体で支えるもの」という理念の普及を図ります。

○福祉人材センター  
無料職業紹介事業を中心に、広報・啓発等で県民の福祉への関心を高め、各種体験講習や就職相談等により、人材の育成・確保を図ります。また離職・転職者の増加に対応した雇用開拓、インターネット職業紹介事業の実施、新規学卒者への対応など、関係機関とも連携を図りながら、社会福祉事業における全ての職種において迅速な人材確保に努めます。

福祉人材センターニュース

福祉人材センターの事業

県福祉人材センターの平成17年度主要事業をお知らせします。

- ・求職者・一般県民向け 福祉ワークガイダンス（8月19日・1月27日）・ナイト&ホリデイ福祉入門講座
- ・福祉の仕事セミナー・精神保健福祉基礎研修会（仮称）

福祉人材センターの利用方法

- ・ホームヘルパーステップアップ研修会・福祉の職場人事管理セミナー・精神障害者ホームヘルパー養成研修会・社会福祉従事者研修会
- その他、教員免許特例法に基づく介護等体験受入調整事業や社会福祉施設への経営指導等を行っていきます。
- 研修会等は、詳細が決まり次第、随時お知らせします。

福祉人材センターの活用方法

センターでは

福祉関係への就業希望者を対象に、無料で就職の相談・斡旋をしています。ま

■ 求人の内容：求人は老人福祉施設、身体障害者施設、知的障害者施設、生活保護施設、児童福祉施設（保育所含む）、社会福祉協議会、介護サ

平成16年度求人求職状況

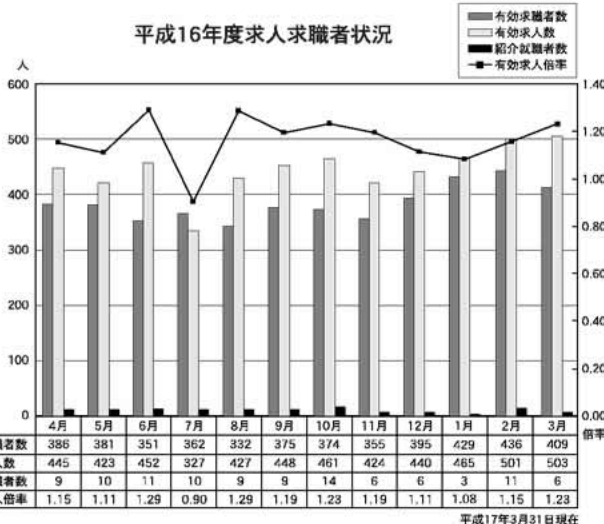

平成16年度は求人が求職者を上回り、求職者への需要が高まっています。その内訳を見てみますと、勤務形態としてはパート、職種としては介護職員の求人が多く、その中で介護福祉士やホームヘルパーといった有資格者の求人がほとんどを占めています。また介護支援専門員や看護師の求人に関しては、採用困難職種となっています。

た福祉の仕事に興味がある方、すでに福祉施設に従事している方々を対象にさまざまなセミナーも開催しています。■ 求職者の方は：福祉分野への就労をお考えの方、福祉の仕事について相談したい方には、相談員が対応します。求職者は求職票の登録が必要です。登録後は求人票を閲覧し、求人を希望する施設等があれば、センターから連絡を取り、紹介します。また求職者が、求人施設と個別相談をするワークガイダンス（就職説明会）を年2回開催する予定です。

ービス事業所等の求人があり、職種・雇用形態・賃金などの待遇面といった内容を閲覧できます。なお電話でのお問い合わせの対応には限界があります。■ インターネットによる情報提供 全国一斉にインターネットによる職業紹介を行っています。これにより、求職者は自宅で求人を閲覧し、センターからの紹介状を受け取ることができます。「福祉のしごとHP」 <http://www.fukushi-work.jp/>

介護の負担をお助けします

**株式会社 サンカイゴ**

介護用品・福祉用具・住宅改修

玉穂店 〒409-3803 中巨摩郡玉穂町若宮13-4 TEL055-274-1152  
 シルバー店 〒400-0027 甲府市富士見1-3-28 TEL055-251-1121

各種御会合承ります

**ヘルクラシック**  
甲府市丸の内1-1-17

TEL 055-253-4345

財団法人 山梨日日新聞厚生文化事業団

サポートします  
やまなしの福祉

〒400-8505 甲府市北口2-6-10 ☎055-231-3106

求人情報

(平成17年5月13日現在)

求人票番号	施設種別	求人職種	雇用形態	勤務地	募集人数	資格要件 (◎必須 ○いずれか必須 △望む)	年齢
0160221	訪問介護	ホームヘルパー	パート	甲府市	20	◎ヘルパー2級△介護福祉士	～62
0160235	在宅介護支援センター	生活相談員	パート	韮崎市	1	◎社会福祉主事△社会福祉士△介護支援専門員	不問
0160237	通所介護	看護師	正規	甲府市	3	○看護師○准看護師	不問
0160242	訪問介護	介護支援専門員	正規	甲府市	2	◎介護支援専門員	20～60
0160243	訪問介護	ホームヘルパー	正規	甲府市	3	◎ヘルパー2級△ヘルパー1級△介護福祉士	不問
0160249	特別養護老人ホーム	看護師	正規	甲府市	1	○看護師○准看護師	25～45
0160260	訪問介護	看護師	正規	甲府市	3	○看護師○准看護師	不問
0160261	訪問介護	看護師	非常勤	甲府市	1	○看護師○准看護師	不問
0160270	総合施設	ホームヘルパー	正規	甲府市	2	○ヘルパー1級○ヘルパー2級△介護福祉士	21～50
0160271	知的障害者更生施設(入所)	生活指導員	パート	諏訪町	3	△社会福祉主事△小学校教諭△ヘルパー2級	20～35
0160283	通所介護	看護師	パート	山梨市	1	○看護師○准看護師	不問
0160291	社会福祉協議会	ホームヘルパー	非常勤	北中市	2	○介護福祉士○ヘルパー1級○ヘルパー2級	30～50
0160301	訪問介護	介護支援専門員	正規	甲府市	1	◎介護支援専門員	不問
0160309	老人保健施設	看護師	パート	甲府市	2	○看護師○准看護師	不問
0160313	身体障害者デイセンター	介護職員	パート	甲府市	3	○ヘルパー2級○介護福祉士	20～30
0160315	訪問介護	ホームヘルパー	パート	市川大門町	1	◎ヘルパー2級	不問
0160320	通所介護	介護職員	正規	甲府市	4	○介護福祉士○ヘルパー1級○ヘルパー2級	20～50
0160331	痴呆対応型共同生活介護	施設長	正規	甲府市	1		28～35
0160372	訪問介護	介護支援専門員	常勤(1年)	韮崎市	1	◎介護支援専門員	30～50
0160373	老人保健施設	介護職員	正規	甲府市	2	◎介護福祉士	20～45
0160394	身体障害者療護施設	看護師	正規	中道町	1	◎看護師	不問
0160390	総合施設	保健師	パート	笛吹市	1	○保健師○看護師	不問
0160417	知的障害者地域生活支援事業	その他	パート	甲府市	3		不問
0160418	知的障害者地域生活支援事業	その他	宿直専門	甲府市	3		不問
0160427	訪問介護	介護職員	パート	笛吹市	1	△ヘルパー2級	不問
0160436	児童居宅介護等事業	ホームヘルパー	正規	昭和町	2	△ヘルパー2級△介護福祉士	20～30
0160444	痴呆対応型共同生活介護	調理員	常勤(1年)	甲府市	2		20～60
0160454	身体障害者療護施設	介護職員	常勤(1年)	勝沼町	2	△介護福祉士△ヘルパー2級	不問
0160455	身体障害者療護施設	看護師	パート	勝沼町	1	○看護師○准看護師	不問
0160456	特別養護老人ホーム	事務員	正規	甲府市	1		35～50
0160467	通所介護	看護師	パート	甲府市	1	◎准看護師◎看護師	不問
0170003	訪問介護	ホームヘルパー	パート	甲府市	3	◎ヘルパー2級	不問
0170004	訪問介護	ホームヘルパー	パート	韮崎市	3	◎ヘルパー2級	不問
0170001	身体障害者療護施設	作業療法士	正規	中道町	1	◎作業療法士	不問
0170002	訪問介護	ホームヘルパー	パート	甲府市	2	◎ヘルパー2級△介護福祉士	不問
0170006	身体障害者療護施設	介護職員	常勤(1年)	甲府市	2	△介護福祉士△ヘルパー2級	20～40
0170008	訪問介護	ホームヘルパー	パート	甲府市	5	◎ヘルパー2級△ヘルパー1級△介護福祉士	不問
0170009	訪問介護	ホームヘルパー	パート	甲府市	5	◎ヘルパー2級△ヘルパー1級△介護福祉士	不問
0170010	養護老人ホーム(一般)	介護職員	常勤(1年)	山梨市	1	○介護福祉士○ヘルパー2級	不問
0170011	社会福祉協議会	介護支援専門員	常勤(1年)	韮崎市	1	◎介護支援専門員	不問
0170012	知的障害者更生施設(入所)	看護師	正規	甲府市	1	◎看護師	20～60
0170013	知的障害者更生施設(入所)	生活指導員	正規	甲府市	2	△介護福祉士△ヘルパー2級	20～45
0170014	救護施設	介護職員	常勤(1年)	韮崎市	1		～50
0170016	通所介護	介護職員	正規	山梨市	1	◎介護福祉士	不問
0170018	老人デイサービス事業	看護師	正規	昭和町	1	◎看護師	不問
0170024	身体障害者療護施設	介護職員	常勤(1年)	富士河口湖町	1		20～40
0170020	老人保健施設	理学療法士	パート	甲府市	1	○理学療法士○作業療法士	不問
0170021	老人保健施設	理学療法士	正規	甲府市	1	○理学療法士○作業療法士	不問
0170022	老人保健施設	介護職員	パート	甲府市	1	◎ヘルパー2級	20～55
0170025	精神障害者授産施設	生活指導員	正規	南アルプス市	1	◎精神保健福祉士	不問
0170026	知的障害者更生施設(入所)	介護職員	パート	韮崎市	2	△ヘルパー2級	20～60
0170027	知的障害者更生施設(入所)	生活指導員	正規	韮崎市	2	△保育士△ヘルパー2級△介護福祉士△社会福祉士	20～50
0170028	訪問介護	ホームヘルパー	常勤(1年)	市川大門町	3	○介護福祉士○ヘルパー1級○ヘルパー2級	不問
0170030	知的障害者更生施設(入所)	栄養士	パート	北中市	1	◎栄養士	不問
0170031	特別養護老人ホーム	介護職員	常勤(1年)	甲府市	1	△介護福祉士△ヘルパー2級	20～50
0170033	児童養護施設	保育士	常勤(1年)	甲斐市	1	◎保育士	30～40
0170034	老人デイサービス事業	ホームヘルパー	パート	甲府市	2	◎ヘルパー2級△ヘルパー1級△介護福祉士	不問
0170037	訪問介護	ホームヘルパー	パート	甲府市	5	○介護福祉士○ヘルパー1級○ヘルパー2級	20～50
0170038	特別養護老人ホーム	理学療法士	正規	北中市	1	○理学療法士○作業療法士	21～60
0170039	老人居宅介護事業	介護支援専門員	正規	甲府市	1	◎介護支援専門員	不問
0170040	知的障害者地域生活支援事業	ホームヘルパー	常勤(1年)	山梨市	3	◎ヘルパー2級	18～50
0170041	特別養護老人ホーム	看護師	正規	甲府市	1	○看護師○准看護師	20～50
0170042	老人保健施設	介護支援専門員	正規	甲府市	1	◎介護支援専門員	不問
0170043	痴呆対応型共同生活介護	介護支援専門員	正規	甲府市	2	◎介護支援専門員	20～45
0170044	特別養護老人ホーム	調理員	パート	身延町	1	△調理師	不問
0170045	老人保健施設	看護師	正規	甲府市	2	○看護師○准看護師	不問
0170046	特別養護老人ホーム	看護師	常勤(1年)	都留市	1	○看護師○准看護師	不問
0170047	老人デイセンター	看護師	常勤(1年)	都留市	1	○看護師○准看護師	不問
0170048	特別養護老人ホーム	介護職員	常勤(1年)	山梨市	1	△介護福祉士◎ヘルパー2級	不問
0170049	知的障害者更生施設(入所)	生活支援員	パート	韮崎市	1		19～22
0170050	痴呆対応型共同生活介護	介護職員	常勤(1年)	甲府市	2	◎ヘルパー2級	20～45
0170051	通所介護	介護職員	パート	甲府市	2	◎ヘルパー2級	～35
0170058	訪問介護	ホームヘルパー	パート	南アルプス市	2	◎ヘルパー2級	35～45
0170059	訪問介護	ホームヘルパー	常勤の非常勤	甲斐市	1	○介護福祉士○ヘルパー1級○ヘルパー2級	20～40
0170060	社会福祉協議会	調理員	常勤の非常勤	甲斐市	1	◎調理師	不問

この他にも数多くの求人情報があります。求人については、お気軽にご相談ください。 TEL 055-254-8654



保育サポーター

渡辺弘美さん

「なによりも、子育てに奮闘している若いお母さんたちが元気になってもらいたい」。渡辺弘美さん（富士吉田市下吉田）はそんな思いを込めて子育てサポーター活動を続けています。

若い母親の子育て支援



現在、渡辺さんの活動の中心は、21世紀職業財団が実施している「保育サポーター」

と、今年3月から仲間7人とスタートさせた「つどいの広場・ふわっと」です。

保育サポーターはお母さんが用事で子どもの面倒が見られない時や、お父さん、お母さんがリフレッシュしたい時などに子どもを預かるシステムです。また産前産後やお母さんの体調が悪い時などの家事援助も行います。

渡辺さんが保育サポーターに登録したのは平成15年。同年に市のファミリー・サポート

に触れたこともない若い母親が、辛く育児をしているように見えました。

周囲を見渡せば、子育てシニアも大勢います。「こうした人たちに協力してもらい、若いお母さんたちに子育てや、その悩みを語り合ってもらおう場が作れたら」と思ってから始めたのが「ふわっと」だったといひます。

「ふわっと」の活動は毎週火、水曜日の午前10時から正午まで、下吉田コミュニティ

センターで開かれています。子どもたちを遊ばせるだけではなく、母親たちはコーヒーを飲みながら情報交換します。「ふわっと」の利用は無料で、仲間たちはボランティアです。

渡辺さんのところには、子どもを預けて遊園地で一日を過ごす若い夫婦も珍しくないといいいます。そんな夫婦に渡辺さんは「円満な家庭にするためにも夫婦でリフレッシュすることは必要です。それが楽しい子育てにもつながります」と話しています。

（お問い合わせ TEL 0555・23・3236）

みんなの健康

歯周病予防

歯周病とは、歯や歯の周りについていた細菌が原因で、歯茎や歯を支える骨が破壊され、最終的には歯が抜けてしまう病気です。場合によっては重篤な合併症を引き起こすこともあります。

〈歯周病のチェック〉

・歯茎がはれたり出血したりする・口の中がねばねばする・歯がぐらつく・口臭が気になる・歯が長く見えるようになった・歯並びが変わった。



この中で一つでもあてはまると歯周病の可能性があらります。

《予防するには》

- ① 歯垢や歯石を徹底的に落とす。毎日の歯磨きをゆつくり丁寧に行い、歯垢を落とす。歯石は歯科医で落とします。
- ② 食後に繊維質のものを食べる。全ての食事が終わった後、セロリやリンゴ等をよく噛んで食べましょう。

（甲府保健所）

リフォームで福祉住宅  
快適で安心設計

株式会社 秩父建築設計事務所

甲府市富士見1丁目2-25  
TEL055-251-5454 FAX055-251-6220  
E-mail chichibu@peach.ocn.ne.jp

福祉関連各種大会・研修会・職場旅行等  
お気軽にご相談ください。

名鉄観光 サービス株式会社

甲府営業所  
〒400-0031 山梨県甲府市丸の内1-8-12 白木屋ビル内  
Tel 055-228-3221 Fax 055-228-1457

## ● 広がれ！地域福祉

### 甲府市社協の児童虐待防止事業

**連絡会を設置し地域の課題を分析  
モデル地区では子育て家庭を励ます**

児童虐待が深刻な社会問題となつている今日、わが国では「児童虐待の防止等に関する法律」の制定をはじめ、関係機関・団体等によって発生予防、早期発見、早期対応への取り組みが全国的に取り組みまれていますが、不幸にも虐待による事件は後を絶たない状況にあります。

こうした状況の中、甲府市社会福祉協議会は全国社会福祉協議会からの指定を受け、平成14年から2カ年「児童虐待防止事業」に取り組みました。

具体的な実施内容としては、県中央児童相談所や子育て支援センター等の協力により「児童虐待防止連絡会」を設置して、地域における課題の

分析等が行われました。

また貢川地区と石田地区の2カ所の地区社協をモデル地区に指定し、「子育て家庭への訪問活動」「研修会」「世代間ふれあい交流事業」等を実施し、関係者はもとより地域住民も活動の重要性を理解する契機となるなど成果をあげています。両地区社協ともにモデル指定終了後も、引き続き

甲府市社会福祉協議会に、この指定事業の成果を活かし、今後の市社協としての取り組みの検討と市内全地区社協への波及を目指し、関係機関と連携して「特効薬」がないといわれる児童虐待の撲滅を目標に活動を展開していくことが期待されます。



三世交代交流事業の様子 貢川地区（上）石田地区

お問い合わせ  
甲府市幸町15-6  
TEL 055-225-2116

### 塩山・特別養護老人ホーム「光風園」

#### 盆地の眺望が自慢、地域に開かれた施設目指す

## 福祉施設 訪問



また入居者が楽しみにしているお風呂には特に気を遣い、車いす式入浴

塩山市の東南に位置し、標高約400m、周囲は桃、スモモ、ブドウの果樹園に囲まれ、甲府盆地を一望できる恵まれた環境に「光風園」はありました。私たちが訪れた時、施設の周りは桃の花が満開で、まさにピンクのじゅうたんを敷き詰めたかのような様子でした。

施設ではこの日、すばらしい天気の中「お花見会」の真っ最中でした。当施設は平成5年にオープン以来、常に利用者のニーズに応えた施設運営をめざしており、施設内は特に採光に工夫を施し、全館が大変明るく居心地の良い造りになっています。

現在、県老人福祉施設協議会の会長であり、全国老協の副会長も務める熊谷理事兼施設長は『利用者本位』をモットーに施設運営を考えており、国や県にたいパイプを持つ理事長が「老人福祉」について熱く語ってくれた姿が印象に残りました。



〒404-0035 塩山市西野原603  
TEL 0553-33-7511  
FAX 0553-33-7513  
敷地面積 4334.28㎡  
建物 鉄筋コンクリート造2階建

施設  
①特別養護老人ホーム：定員52名/4人部屋11室/2人部屋3室/1人部屋2室  
②ショートステイ：定員10名（御利用者の状況に応じた部屋割り）  
③デイサービス：定員1日につき35名

④居宅介護支援事業所（電話：0553-33-8600）  
⑤在宅介護支援センター（電話：同上）  
⑥併設としてグループホーム（木造平屋造1階建）：定員18名

施設概要



# お仲間になってください

望月 敬子



この度は、南ア  
ルプス市を拠点と  
し、発足十一年目  
を迎えた精神障害  
者に関わるボラン  
ティアグループ  
「こぶしの会」につ  
いて紹介させていただ  
きます。「こぶしの会」の  
活動の第一は、精神障害  
者との交流活動にありま  
す。まずは一緒に時を過  
ごすこと。同じ時間(体  
験)を共有する事こそ活  
動の第一歩と考え、いろ  
いろな場面を通じて交流  
活動をしています。

定期的な活動先は、小  
規模作業所、保健所デイ  
ケア、地域生活支援セン  
ター。その他関係各機関、  
各施設主催のふれあい集  
会やイベント等へも積極  
的に参加し、彼等との交  
流を楽しんでおります。

活動の第二は、ボラン  
ティア自身の資質向上で  
す。現在、関係各機関、  
各施設主催の精神保健福  
祉関連の学習会へは、会  
員の多くが積極的に参加  
し、情報収集、  
意見交換など  
による知識向  
上や自己啓発  
を図っており  
ます。

また三年ほ  
ど前からは、  
会員自身が企  
画立案から運  
営実行までを

セッティング。「こぶしの  
会継続研修会」として、  
ささやかながら成果をあ  
げています。

また、障害のある人を  
支えるべき地域住民の中  
に、精神障害者に対する  
強い偏見と誤解のある昨  
今、彼等に対する正しい  
理解と協力の輪が広がる  
ことを願って「こぶし通  
信」を発行しています。

記事集めから、編集、校  
正、入力、発行と素人作  
りの広報誌ですが、本年  
4月に50号を発行するこ  
とが出来ました。

「こぶしの会」発足時の  
諸先輩、そして今までお  
力添えくださった関係各  
位に深く感謝申し上げ、  
これからも「ゆっくりに  
ゆっくりに」前を向いて歩  
いていきたいと考えており  
ます。

とところで、精神保健福  
祉ボランティアの全国的  
な流れから見ますと、山  
梨県はボランティアの人  
数も少なく、まだまだ寂  
しいのが実情かと思いま  
す。私の願いは、ひとり  
でも多くの方が精神保健  
福祉に関心を寄せ、県内  
それぞれの地域で、私た  
ちと同じ精神保健福祉の  
ボランティアとして、活  
動して下さることです。

皆さま！ぜひ、お仲間にな  
ってください。(精神保  
健福祉ボランティア「こ  
ぶしの会」会長)

(お問い合わせ先 メールアドレス mochi@bj8.so-net.ne.jp)

## おしらせ

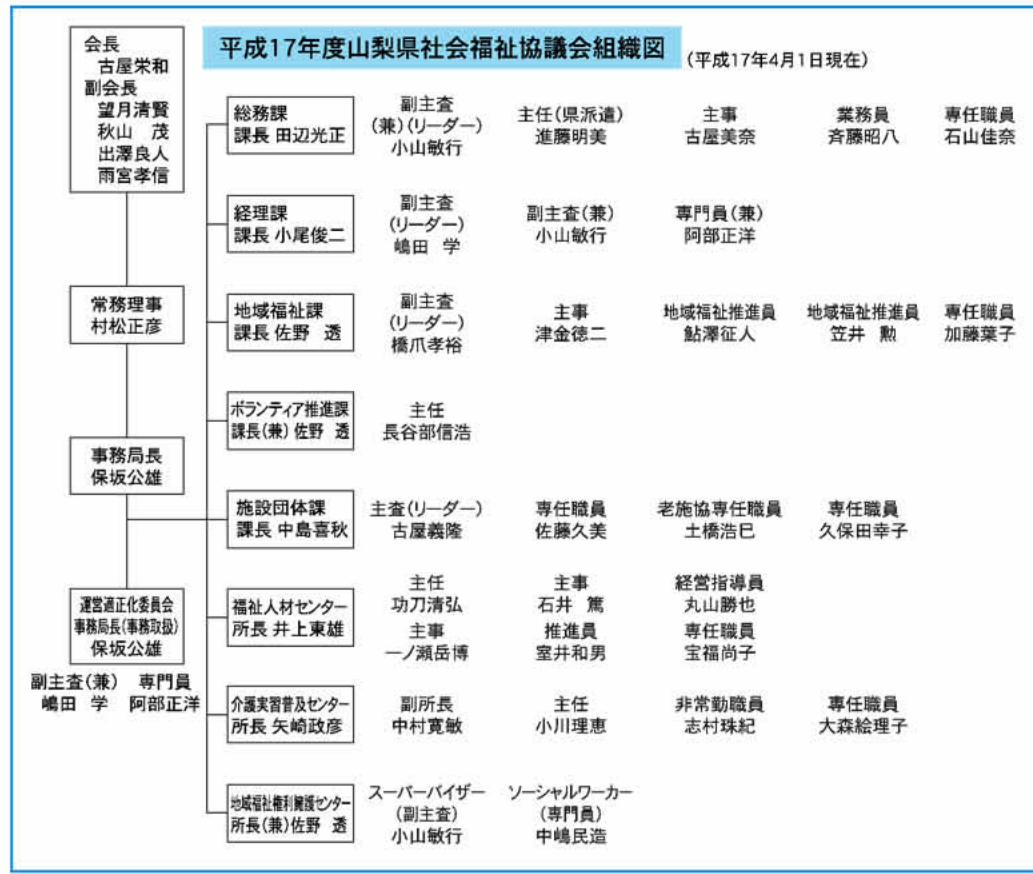

### (新)山梨県老人福祉施設協議会の発足について

本会が事務局を運営している県老人福祉施設協議会と県デイサービスセンター協議会は、組織の強化を目的に去る4月1日に統合しました。

### 善意をありがとう

次の方々から、ともしび基金事業等への寄付を頂きました。お預かりした寄付金は、民間社会福祉の振興に有効に活用させていただきます。

- NHK甲府放送局様 50万円
- 財団法人山梨県職員互助会様 50万円
- 山梨県オールトヨタ五社会様 5万円